

# Climatisation

MARCHÉ 2026



*Axiome Média*

[Plus d'infos sur le web](#)

2022

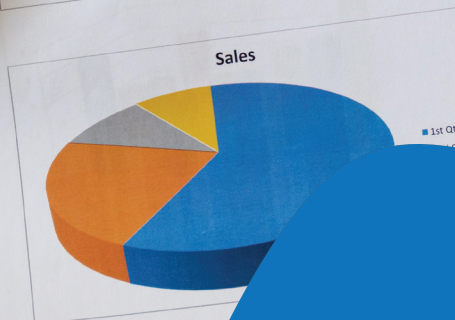
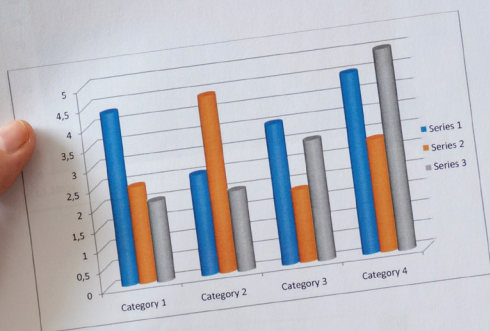

# Axiome Média

## CONCEVOIR DES PROGRAMMES PERSONNALISÉS POUR CRÉER ET RÉUSSIR LES STRATÉGIES DE NOS CLIENTS

**Axiome Média** est aujourd'hui constitué de 3 pôles complémentaires qui nous permettent de proposer à nos clients un écosystème marketing pour le secteur du bâtiment :

- **BatiEtude** est, depuis sa création en 1985, l'institut de sondages de référence de l'univers du bâtiment. BatiEtude est notamment créateur de l'Observatoire de la Construction Neuve en France ;
- **BatiMédia** est une plateforme d'informations multicanales à destination des professionnels (prescripteurs, industriels, installateurs) ;
- **Le Rénovascope** qui est notre nouvel observatoire de la rénovation.

# L'observatoire de la climatisation

*Cette étude a pour objectif de suivre l'évolution du marché des climatiseurs individuels (<100 kW) tous les 2 ans depuis 2003 à la fois dans le résidentiel et dans le non résidentiel en France métropolitaine. Ainsi, vous disposerez d'un historique conséquent vous permettant de visualiser les tendances du marché sur une série longue.*

## **ANTICIPATION ET SUIVIS DES MARCHÉS**

Totalement intégrés dans une compréhension du passé qui vient éclairer l'avenir, les observatoires de BatiEtude font référence aujourd'hui sur le secteur du bâtiment. Nos 3 observatoires sanitaire-chauffage, l'observatoire des chauffe-eaux (réactualisé une fois par an dans le courant du 1er semestre), l'observatoire de la climatisation (réactualisé une fois tous les deux ans dans le courant du 1er semestre) et l'observatoire des pompes à chaleur (réactualisé une fois par an dans le courant du 2ème semestre) se complètent et se parlent, car nous suivons les mêmes populations de professionnels tout au long de l'année.

Les observatoires du sanitaire-chauffage permettent un suivi de ces marchés en termes de :

1. Suivi de la conjoncture ;
2. Compréhension par produits ou par marchés du contexte ;
3. Analyse chiffrée des marchés ;
4. Parts de marché des fabricants et des circuits de distribution ;
5. Potentiel des entreprises installatrices.

PLAN

DO

ACT

CHECK

# Méthodologie de l'étude

## LES GRANDS PRINCIPES

Dans le cadre de cette étude, nous interrogeons un échantillon national représentatif de 1 200 installateurs de climatiseurs individuels issus de nos propres bases de données. Cette taille d'échantillon permet de disposer globalement d'une bonne précision tout en permettant un suivi de l'évolution des comportements et une analyse régionale en 6 grandes régions (Sud-Ouest, Rhône-Alpes, Méditerranée, Ile de France, Ouest et

Est), mais également à travers vos propres régions commerciales (à nous communiquer au moment de la souscription à l'étude). Nous nous appuyons également sur d'autres sources pour estimer les volumes et effectuer nos redressements : notre observatoire de la construction neuve, d'une part, et les données Uniclimate/PAC et Clim'Info, d'autre part.

## CONSTITUTION DE NOTRE BASE DE DONNÉES

Pour cerner l'univers des entreprises installatrices de climatisation individuelle, nous sommes obligés de partir d'un univers plus large que nous appellerons « sur-univers ».

Ce « sur-univers » est constitué des bases de données ci-dessous qui ont ensuite été dédoublonnées entre elles dans cet ordre.



CLIMATICIENS



ENERGIES NOUVELLES



ELECTRICIENS



CHAUFFAGISTES



## Sujets traités dans l'étude

Listes non exhaustives

Questionnaire complet sur demande

### LES ENTREPRISES

1. Estimation du nombre d'entreprises installatrices
2. Activité principale déclarée des entreprises interrogées
3. Ancienneté de l'entreprise dans les installations de climatisation
4. Effectif des entreprises installatrices
5. Taux de possession de l'attestation de capacité pour la manipulation des fluides frigorigènes + date de validité de l'attestation
6. Taux de possession d'une qualification spéciale climatisation + types de qualifications possédées
7. Appartenance à un réseau ou à un groupement d'installateurs
8. Possession d'un site Internet où l'entreprise présente son activité climatisation

### COMPORTEMENT INSTALLATEURS

1. Réalisation des études de dimensionnement des climatiseurs ?  
Si non, qui les fait ?
2. Réalisation des mises en service des climatiseurs ? Si non, qui les fait ?
3. Prix moyen d'une installation de climatisation individuelle fixe en France en fonction du type d'appareil, du nombre d'unités intérieures, de la puissance totale installées et de la surface climatisée
4. Estimation marché n+1

## PARTS DE MARCHÉ

1. Parts de marché des marques installées en fonction du type de produits installé
2. Raisons du choix des marques installées
3. Fluides frigorigènes manipulés et raisons pour lesquelles les installateurs travaillent avec ce type de fluides frigorigènes
4. Taux d'unités intérieures installées vendues avec une extension de garantie au-delà des 2 ans
5. Parts de marché des circuits de distribution

## COMPORTEMENT CLIENTS

1. Attitudes et comportements des clients des installateurs
2. Niveau d'importance accordé par l'installateur et les clients finaux à la qualité de l'air
3. Association des installations de climatiseurs split ou multisplit à un chauffe-eau thermodynamique ?

## Analyse détaillée par micro-segment du marché de la climatisation individuelle :

Rappel des destinations : logements HLM, appartements privés, maisons individuelles privées, restaurants (hors hôtels), hôtels, commerces non alimentaires, commerces alimentaires, profession libérale, artisans, bureaux, PME <10 salariés, autres bureaux tertiaire, locaux industriels.

1. Estimation du nombre d'unités intérieures installées au cours de l'année étudiée
2. Type de produits installés (monosplit, multisplit, DRV/VRV/VRF, ventilo convecteurs <100 kW, autres)
3. Destination des produits (construction neuve, remplacement d'une clim existante, premier équipement de locaux existants, en complément de climatiseurs déjà installés)
4. Taux d'unités intérieures installées accompagnées d'un contrat d'entretien (proposition + signature)
5. Taux d'unités intérieures installées en tant que système de chauffage principal
6. Taux de gainables
7. Taux de gainables équipés d'un système de régulation de type zoning

### A1.1/Entreprises réalisant des installations de climatisation individuelle

| Ui = unité intérieure           | 2012        |            | 2014      |            | 2016        |            | 2017      |            | 2018        |            | 2020        |            |
|---------------------------------|-------------|------------|-----------|------------|-------------|------------|-----------|------------|-------------|------------|-------------|------------|
|                                 | (000)       | %          | (000)     | %          | (000)       | %          | (000)     | %          | (000)       | %          | (000)       | %          |
| Pose plus de 10 ui              | 12          | 50         | 11,3      | 49         | 13,7        | 63         | 14,4      | 60         | 18,4        | 69         | 23,0        | 66         |
| Pose moins de 10 ui             | 11,8        | 50         | 11,7      | 51         | 8,2         | 37         | 9,6       | 40         | 8,4         | 31         | 11,9        | 34         |
| <b>Ensemble des entreprises</b> | <b>23,8</b> | <b>100</b> | <b>23</b> | <b>100</b> | <b>21,9</b> | <b>100</b> | <b>24</b> | <b>100</b> | <b>26,8</b> | <b>100</b> | <b>34,9</b> | <b>100</b> |

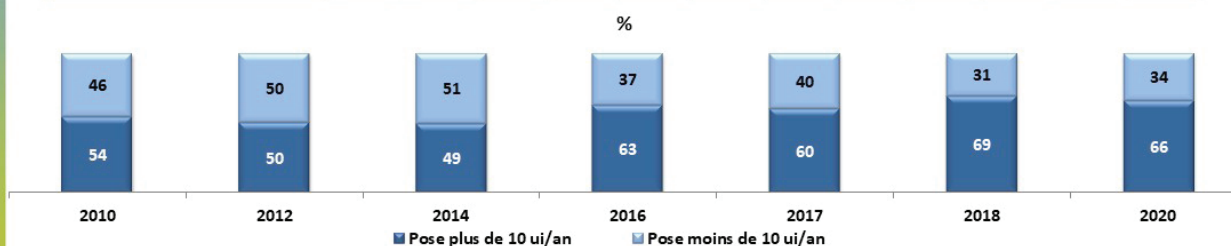

Evolution du nombre d'établissements posant plus de 10 unités intérieures (en milliers)

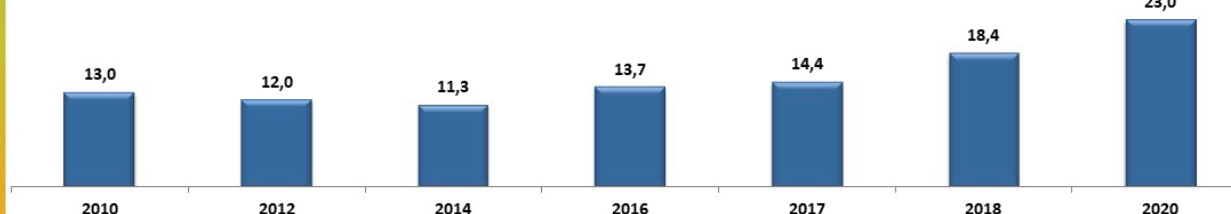

Après une période de stagnation du nombre d'entreprises installatrices de climatisation entre 2010 et 2017, l'année 2020 marque une rupture avec une progression de 13% par an en moyenne du nombre d'établissements concernés entre 2017 et 2020. C'est un marché relativement concentré puisque les 2/3 des entreprises (soit 23 000 établissements) réalisent 96% des installations.

### B1.1/Approche globale sur le nombre d'unités intérieures installées

| En (000)  | 2010 | 2012 | 2014 | 2016 | 2017 | 2018 | 2020  |
|---|------|------|------|------|------|------|-------|
| Nombre d'entreprises installatrices de plus de 10 unités intérieures  | 13   | 12   | 11,3 | 13,7 | 14,4 | 18,4 | 23,0  |
| Nombre total d'unités intérieures                                     | 762  | 681  | 612  | 655  | 704  | 854  | 1 145 |
| Nombre total d'unités extérieures (Split + Multi Split + DRV/VRV/VRF) | 393  | 353  | 363  | 369  | 410  | 529  | 840   |

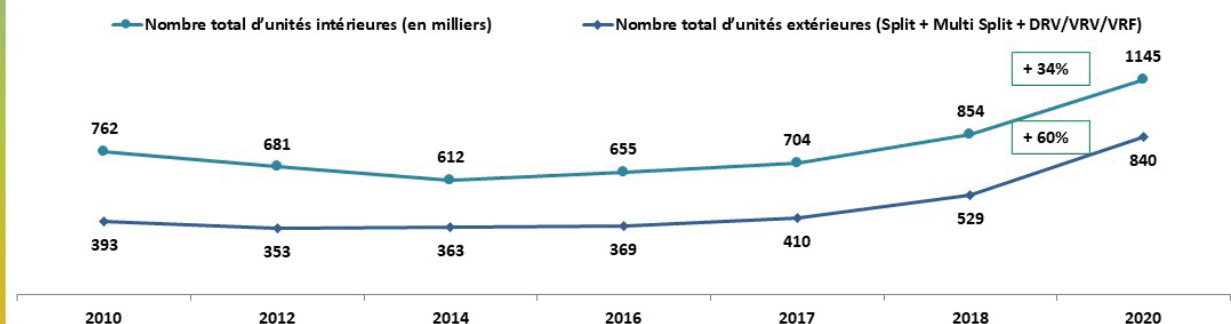

Suite à une stagnation entre 2010 et 2017, le marché de la climatisation individuelle progresse très fortement entre 2017 et 2020 : de 17% par an, en moyenne, en unités intérieures et de 27% par an, en moyenne, en unités extérieures.

## B2.5/Répartition des unités intérieures de climatiseurs en fonction du fluide frigorigène des appareils

| En logements et non résidentiel          | 2012  |   | 2014  |      | 2016  |      | 2017  |   | 2018  |   | 2020        |            |
|--|-------|---|-------|------|-------|------|-------|---|-------|---|-------------|------------|
|  | (000) | % | (000) | en % | (000) | en % | (000) | % | (000) | % | (000)       | %          |
| Type de fluide frigorigène               |       |   |       |      |       |      |       |   |       |   |             |            |
| R410A                                    | -     | - | -     | -    | -     | -    | -     | - | -     | - | 337         | 29         |
| R32                                      | -     | - | -     | -    | -     | -    | -     | - | -     | - | 790         | 69         |
| Autres fluides                           | -     | - | -     | -    | -     | -    | -     | - | -     | - | 18          | 2          |
| <b>TOTAL unités intérieures (rappel)</b> | -     | - | -     | -    | -     | -    | -     | - | -     | - | <b>1145</b> | <b>100</b> |

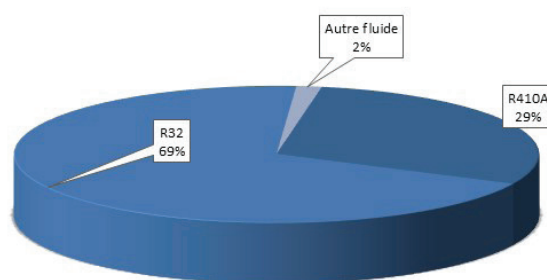

## C2/Analyse détaillée par micro segment du marché de la climatisation individuelle

Les commerces alimentaires

| En unités intérieures   | 2010      |            | 2012     |            | 2014      |            | 2016      |            | 2017     |            | 2018      |            | 2020      |            |
|---|-----------|------------|----------|------------|-----------|------------|-----------|------------|----------|------------|-----------|------------|-----------|------------|
|   | (000)     | %          | (000)    | %          | (000)     | %          | (000)     | %          | (000)    | %          | (000)     | %          | (000)     | %          |
| <b>Poids du segment</b>   | <b>12</b> | <b>2</b>   | <b>8</b> | <b>1</b>   | <b>10</b> | <b>2</b>   | <b>11</b> | <b>2</b>   | <b>5</b> | <b>1</b>   | <b>12</b> | <b>1</b>   | <b>20</b> | <b>2</b>   |
| Mono Split  |           | 53         | 3        | 44         | 4         | 41         | 3         | 26         | 3        | 70         | 7         | 59         | 5         | 24         |
| Multi Split   |           | 31         | 3        | 35         | 2         | 17         | 5         | 45         | 1        | 22         | 3         | 25         | 7         | 35         |
| DRV/VRV/VRF   |           | 13         | 1        | 18         | 4         | 41         | 3         | 29         | -        | 8          | 2         | 12         | 8         | 41         |
| Ventilo Convecteurs pour chantiers < 100 kW                         |           | -          | -        | -          | -         | -          | -         | -          | -        | -          | 0         | 3          | -         | 0          |
| Autres  |           | 3          | -        | 4          | -         | -          | -         | -          | -        | -          | -         | 0          | -         | 0          |
| <b>TOTAL</b>  | <b>12</b> | <b>100</b> | <b>8</b> | <b>100</b> | <b>10</b> | <b>100</b> | <b>11</b> | <b>100</b> | <b>5</b> | <b>100</b> | <b>12</b> | <b>100</b> | <b>20</b> | <b>100</b> |
| Construction neuve  |           | 30         | 2        | 22         | 4         | 36         | 3         | 29         | 2        | 49         | 4         | 36         | 6         | 28         |
| Remplacement en clim existante                                      |           | 30         | 1        | 12         | 2         | 16         | 4         | 35         | 2        | 32         | 5         | 44         | 8         | 37         |
| En premier équipement de locaux existants                           |           | 40         | 5        | 67         | 5         | 47         | 4         | 36         | 1        | 19         | 3         | 20         | 7         | 34         |
| En complément de climatiseurs déjà installés                        |           | -          | -        | -          | -         | -          | -         | -          | -        | -          | -         | -          | 0         | 0          |
| <b>TOTAL</b>  | <b>12</b> | <b>100</b> | <b>8</b> | <b>100</b> | <b>10</b> | <b>100</b> | <b>11</b> | <b>100</b> | <b>5</b> | <b>100</b> | <b>12</b> | <b>100</b> | <b>20</b> | <b>100</b> |
| Contrat d'entretien signé   |           | 43         | 4        | 51         | 7         | 72         | 8         | 68         | 2        | 35         | 6         | 49         | 14        | 69         |
| Contrat proposé, pas signé  |           | 19         | 1        | 19         | 1         | 13         | 1         | 8          | -        | 7          | 0         | 4          | 3         | 14         |
| Contrat d'entretien non proposé                                     |           | 38         | 2        | 30         | 2         | 15         | 3         | 24         | 3        | 58         | 6         | 47         | 4         | 17         |
| <b>TOTAL</b>  | <b>12</b> | <b>100</b> | <b>8</b> | <b>100</b> | <b>10</b> | <b>100</b> | <b>11</b> | <b>100</b> | <b>5</b> | <b>100</b> | <b>12</b> | <b>100</b> | <b>20</b> | <b>100</b> |
| - Dont en système de chauffage principal                            |           |            |          |            | 9         | 87         | 7         | 65         | 2        | 46         | 10        | 81         | 12        | 61         |
| - Dont gainables  |           |            |          |            |           |            | 2         | 18         | -        | 9          | 9         | 75         | 8         | 40         |
| - Dont gainables équipées d'un système de régulation de type zoning |           |            |          |            |           |            | 1         | 11         | -        | -          | 4         | 30         | 8         | 38         |

Le marché des installations de climatiseurs en commerces alimentaires ne représente qu'entre 1 et 2% du marché total. Les variations à l'intérieur de ce segment ne sont pas significatives.

# Le terrain téléphonique

Nous nous appuyons sur des interviews fermées sur rendez-vous téléphonique via nos applications CATI et VoIP. Cette démarche a l'avantage de pouvoir être mise en œuvre rapidement grâce à notre plateforme téléphonique dédiée et intégrée.



# Analyse et rédaction du rapport

Nous vous livrons des tableaux de données de façon à ce que vous puissiez les intégrer à vos applications d'analyses et à vos prévisionnels avec des rapports Excel et PowerPoint détaillés.

Une présentation à l'ensemble de vos équipes vient compléter notre offre. Les chiffres sont fournis avec l'historique des 6 dernières éditions permettant de comprendre les tendances.

## Compréhension des chiffres

La connaissance que nous avons de ces populations, nous permet de délivrer une information totalement représentative du marché. Nous nous appuyons sur d'autres sources également, notamment notre Observatoire de la Construction Neuve et les chiffres de la profession, pour estimer les volumes et faire nos redressements.

**Un algorithme rodé :** Au fil des années, nous avons pu construire un modèle mathématique permettant de fournir des chiffres très fiables sur le marché.

**Des chiffres métier :** nous suivons de près les chiffres de la profession. Cela nous permet de calibrer les volumes, les budgets et les prévisions.

**L'observatoire de la construction neuve :** nous réalisons plus de 10 000 enquêtes pour cet observatoire. Les chiffres nous apportent la dimension en termes de volume de la construction neuve. Sur cette partie, ce sont ces chiffres que nous utilisons pour fiabiliser les résultats de nos observatoires sanitaires.

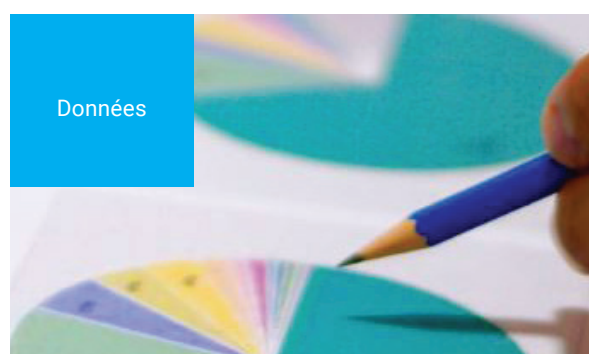
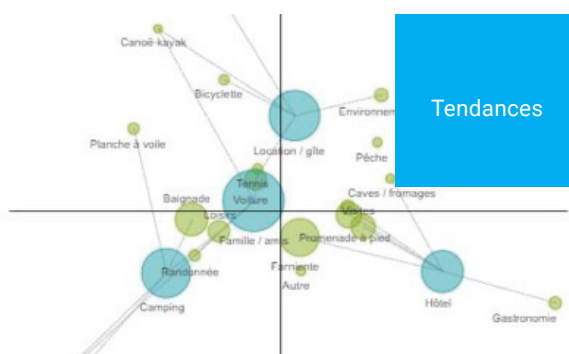

# Evolutivité et personnalisation

## NOUS DEVANÇONS LES TENDANCES

Les observatoires sanitaires et chauffage sont évolutifs et suivent les nouvelles tendances observées dans le bâtiment. A ce titre, BatiEtude organise chaque année, avec ses clients et/ou toute entreprise intéressée, des ateliers afin de faire évoluer cet outil. L'objectif est de proposer un outil opérationnel le plus précis possible afin d'accompagner les entreprises dans la mise en œuvre de leurs stratégies (R&D, marketing, commerciales, organisation de la production, analyse des potentiels et des marchés, identification de nouvelles tendances sur vos marchés).

Les informations ne sont pas livrées uniquement dans un document identique pour tout le monde. Chaque rapport peut être conçu en fonction des demandes spécifiques de chaque client.

BatiEtude peut également présenter, dans le cadre de présentations spécifiques personnalisées, les résultats à des groupes marketing et commerciaux qui cherchent à comprendre les tendances. Ceci est fait, dans la mesure du possible, en rapport avec les tailles d'échantillon.

### HISTORIQUE

---

L'étude dispose de 12 années d'historique. Nous sommes à disposition de nos clients pour travailler sur ces données.

### PROSPECTIVE

---

Les prospectives sur ce secteur peuvent être obtenues grâce aux résultats de l'Observatoire de la Construction Neuve et grâce à l'observatoire de la rénovation (Rénovascope).

### LISIBILITÉ

---

Les données sont livrées sous forme de tableaux sous format Excel, rapidement exploitables avec, en complément, une présentation plus graphique des résultats.



**offre exclusive : Etude disponible en souscription pour une premiere commande avant le 15 Avril 2025**

## COÛT DE L'ÉTUDE

**●**

**ETUDE COMPLÈTE AVEC L'HISTORIQUE**

**8 300€ HT**

**L'ÉTUDE 2026 EST DISPONIBLE EN SOUSCRIPTION POUR UNE COMMANDE AVANT LE 15 AVRIL 2026 AU PRIX DE :**

**5 810€ HT  
(-30%)**

**POUR UNE COMMANDE AVANT LE 30 JUIN 2026 L'ÉTUDE SERA AU PRIX DE :**

**7 470€ HT  
(-10%)**

Des offres spéciales sont disponibles pour se procurer les études 2023 (-50%) et 2025 (-30%)

# Axiome Média

## Contact

---



+33 1 84 74 40 80



[m.soufir@batietude.com](mailto:m.soufir@batietude.com)



41-43 rue Camille Desmoulins  
92130 Issy les Moulineaux

